de la Región

De los pueblos y para los pueblos

EXPOSICIONES DE ARTE EN GODELLA, ALMACERA, BURJASOT Y MONCADA

El pasado domingo tuvo lugar en Godella la inauguración de una interesante exposición de arte organizada por el Grupo «Godaila» compuesto por jóvenes que aman y practican las artes plásticas. Consta de medio centenar de lienzos y veinte obras entre esculturas y cerámicas, de Luis Barat, Antonio Benlloch, Vicente Benlloch, Vicente Castillo, Federico Contreras, Vicente Seguer, Juan Lluna, Luis Lloréns, Francisco Zamorano, Félix Bimbo y Bautista Alamar. La exposición, según nos informa don Ricardo García de Vargas presenta un aspecto magnífico con iluminación adecuada que realza el conjunto. Al acto inaugural asistió el Ayuntamiento en pleno y numeroso público. El señor Prieto, en nombre del grupo pronunció elocuentes palabras agradeciendo la asistencia de tan selecta concurrencia, y el alcalde, señor Serra, tras elocuentes palabras, declaró inaugurada la exposición.

Momento del reparto de premios a los expositores de la Biblioteca Pública de Burjasot

También el pasado domingo se inauguró en Almácera, con motivo de las fiestas patronales, una exposición de pintura patrocinada por el Ayuntamiento que daba a conocer 39 obras —entre bodegones, paisajes y retratos— de la jovencita Milagro Bayarri Casani, descendiente del eximio don Antonio Cortina, y enamorada del arte de la pintura que cultiva con asiduidad y lozana perspectiva. Por la exposición, instalada en las escuelas nacionales, desfiló todo el pueblo de Almácera y numeroso público de la capital y pueblos comarcanos asociados a las fiestas del Santísimo Sacramento.

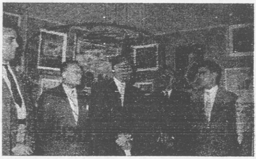

Godella ha entrado ya en el intenso y hermoso capítulo de sus fiestas tradicionales, que viene celebrando con toda brillantez. Entre los diversos actos últimamente celebrados destaca por su interés la inauguración de la Exposición de Arte, donde se reúne buen número de obras. En el grabado, el alcalde de Godella pronunciando unas palabras en dicho acto de inauguración de la Exposición.—(Fotos Bordás)

Se ha clausurado en Burjasot la I Exposición Provincial de Arte organizada por la Biblioteca Pública Municipal y patrocinada también por el Ayuntamiento, que ha ofrecido un centenar de obras de Luis López Ciruelo, Antonio Avellana, Antonio Bellido, Vicente García, Emilio Colomer, Manuel Zacarés, Enrique Tamarit (escultura), Juan Genovés (escultura), Manolo Valdés, José María Gorris, José R. Gasó (pintura y escultura), Rosa Ortuño, Julio Cortés, Francisco Mir, Vicente Aguilar, Juan Panach, Ramón Montijano, Francisco Doménech, José Griñena, Matilde Gómez, Concepción Sánchez, Teresa Blat Fabregat, Carmen Moreno, José Marquina, José López, Luis Ruescas, Roberto García, Laura Prieto, Luis Lloréns, Manuel Vicente Bolaños, José L. Alemany, Francisco Navarro, Vicente Domets, Carmen Ahuir, Eduardo Martínez, Federico Contreras, Vicente Riera, José Barat, Vicente Ibáñez, Pascual Guardiola, Juan Costell, Carlos Abad, Miguel Martí, Witdi Pucilowski, Manuel Rueda, Ramón Montesa (pintura y escultura), José Oficial, Miguel Ten (pintura y escultura), Carlos Peñalver, Bautista Alamar (escultura y relieves), Vicente Benlloch, Manuel Salafranca, Francisco Aragón, Antonio Benlloch, Vicente Seguer, Vicente Castillo, Juan Lluna, Enrique Balbastre, Vicente Monleón y Tomás Muñoz (escultura). El tono de la exposición ha sido magnífico y el numeroso público asistente acusó la presencia de calidades y escuelas que cobran de momento una segura expansión por esta privilegiada comarca que en el aspecto artístico encabezan Godella y Burjasot.

Y finalmente damos cuenta de la IX Exposición Comarcal de Arte convocada por el Ayuntamiento de la ciudad de Moncada, de pintura, escultura y dibujo, que se celebrará los días 7 a 10 de septiembre próximo, con motivo de las fiestas. Se han fijado tres premios de mil, seiscientas y cuatrocientas pesetas, que serán adjudicados conforme a las normas tradicionales que rigen estas manifestaciones artísticas, por un jurado que todavía no se ha hecho público, presidido por el alcalde de Moncada, don Juan Gasó.

VICENTE BADIA MARIN

Alberique

NOTICIARIO LOCAL.—A propuesta de las secciones Social y Económica de la Hermanadad Sindical de Labradores y con el plausible deseo de encauzar la vida laboral en el campo, antes de tomar apogeo la temporada de recolección, y previa deliberación, han acordado fijar el jornal de 85 pesetas para todas las tareas de recolección y en las eras.

—Cesa en el cargo de maestro nacional de esta villa, por su traslado a Calles, don José Gandía Noguera, que durante su corta permanencia ha sabido granjearse la simpatía de los niños y la confianza del vecindario. Lleve buen viaje a su nuevo destino

—La calle de la Cisterna, lugar donde convergen en parada obligatoria de reparación y carga camiones y vehículos varios, estaría totalmente a oscuras si no fuera por la bombilla particular que existe en uno de sus extremos. ¿No habría manera de remediar los muchos inconvenientes que el paso por ella crea?

—La hermosa calle de José Antonio, la más céntrica, que por sus muchos y extraordinarios baches se le califica de «trampolín urbano», demanda a cada paso se arregle. De no corregirse pronto estas deficiencias, algún día las aceras pueden convertirse en calzada, con la natural gravedad. ¿No sería propicio ahora que se está bacheando la carretera de Tous aprovechar la oportunidad? — RAFAEL GINER.

Altura

PEREGRINACION DE LA DIOCESIS DE SEGORBE AL SANTUARIO DE LA CUEVA SANTA.—El pasado domingo, con asistencia de miles de peregrinos de toda la Diócesis de Segorbe, y presididos por el Excmo. señor Obispo, Dr. Pont y Gol, el Santuario de la Cueva Santa fue fervorosamente visitado por todos los fieles que componen la Diócesis de Segorbe.

De todas partes acudieron nutridos grupos de diocesanos, que en verdadera romería, fueron postrándose ante la dulce imagen de la Virgencita, que en el término de Altura tiene su celestial morada. Allí el Ayuntamiento en pleno, de Altura, haciendo los honores a los miles de peregrinos. Allí, en la jubilosa mañana de este domingo radiante, se elevaban por los montes los cantos de amor y penitencia. La misa celebrada por el reverendo prelado rememoraba los dulces pasajes evangélicos. «La caricia de Cristo está aquí», decía el señor Obispo en su plática, bajo los pinos, ante la muchedumbre desparramada en torno al altar de la Madre.

Después de la misa, la Bendición Papal, especialmente concedida por el Santo Padre, verdadero regalo a los hijos de esta privilegiada comarca Una Bendición Papal sobre tierras alturanas.

Y la procesión con la Virgen, regresando a la angostura de la Cueva, a hombros de sus concejales, los cuales en gesto deferente iban cediendo la dulce carga de su Alcaldesa a otros hombros de la Diócesis, en simbólico abrazo de hermandad cristiana. Pues que la Virgen fue nombrada Alcaldesa Honoraria del Ayuntamiento de Altura, era fervorosamente aclamada por toda la multitud.

Por la tarde, la solemne bendición de las cruces, donde ha de erigirse el monumental Vía-Crucis. Un día de verdadero fervor cristiano. Una jornada memorable en los anales del episcopado del Dr. Pont y Gol, amadísimo prelado de sus diocesanos, que permaneció durante todo el día entre sus hijos.

Y allí la presencia de todos los reverendos párrocos de la Diócesis, con la mayoría de sus fieles, dando a aquellos santos montes retazos celestiales de marianismo fervoroso.

El atardecer de este día apoteósico cerró una jornada memorable. Centenares de vehículos regresando, a sus hogares, transportando a la muchedumbre que en torno a la Virgen Santísima de la Cueva Santa se habían reunido ante la llamada paternal de su prelado, en este Año Centenario de las Apariciones de Lourdes. Un trasunto fiel, también con Gruta Santa, donde la blancura de la Virgencita iba recibiendo el homenaje de toda su diócesis.

Porque como bien se dijo en esta gloriosa jornada, Altura había visto trasplantado a su Santuario el Lourdes de Francia, con la dulce cadencia del «Ave María» entre romero y pinos.—EL CRONISTA DE LA VILLA.

Terminaron las fiestas de Benifayó

Finalizaron las tradicionales fiestas que anualmente celebra esta laboriosa población que tiene su principio el día 15 con la festividad de la Asunción de la Virgen, siguiendo el día 16 con la de San Roque, el día 17 con la de San Cayetano, el día 18 con la de San Isidro Labrador, el día 19 con la de la Divina Aurora o «dels fadrins», y finalizan el día 21 con la dedicada a la Patrona Santa Bárbara, organizada y patrocinada por el M. I. Ayuntamiento, habiendo sido muy solemnes los actos y cultos religiosos, y muy emotivos los actos profanos como la profusión de fuegos aéreos disparados a mediodía, al anochecer y madrugada del día de la Patrona o fiesta mayor.

Del homenaje que se rindió al capitán director de la banda de música de la Policía Armada y de Tráfico de Madrid, don Bernabé Sanchis Porta, publicamos un momento de la entrega del pergamino por representantes de la Sociedad Artístice Musical. (Foto Maiques.)

El programa de fiestas editado a todo lujo por el Ayuntamiento, con una portada a colores con el escudo de armas de Benifayó, trabajos literarios de Soler Godes, Romero Carsi, Padre Alvaro Mas, O. P. y señor cura párroco, con un preámbulo de la Alcaldía dando a conocer proyectos y realizaciones como el saneamiento, paso subterráneo del camino de Benifayó a Alfarp, grupo de viviendas, etc., ha servido para guía de los actos a celebrar y también para que los vecinos conocieran algo de historia local cerciorándose al propio tiempo de los progresos del municipio y sus aspiraciones de mejora.

Ahora mientras a mediodía las típicas «cucañas» son el atractivo de grandes y pequeños, por la noche en la plaza el Caudillo, castizamente adornada, se desarrollan verbenas con entrega de valiosos premios al mejor mantón, peinado artístico, peinado extravagante, etc., dando culto a Tepsícore, para a la mañana siguiente renacer la vida cuotidiana del agricultor en su afán laborioso en las tareas de recolección del maíz y algarrobas que se han iniciado estos días.

La hija del agricultor Vicente Borrás, sosteniendo en sus brazos una sandía que pesó 30 kilos. (Foto Maiques.)

Como digno colofón a todas estas fiestas el próximo jueves día 28 se celebrará un acto homenaje a las dos figuras del deporte: Salvador Botella, del ciclismo, y Francisco González, del motorismo, con unas pruebas de carreras de bicicletas sin cadena y una jinkama motorista en la plaza de Toros, entrega de premios, trofeos y pergaminos en el salón de actos del Ayuntamiento y una cena y baile de gala en el teatro Jardín.

SANDIAS DE CONCURSO.—Como en el año anterior, el agricultor don Vicente Borrás Oliver, encargado de la finca rústica que don Constantino Simón Josa, industrial vecino de Alcira, posee en la partida del Motarró de este término municipal, ha batido el record de la producción de sandías, de peso típicamente de concurso, una de las cuales ha rebasado los 30 kilos, que ha causado asombro entre los agricultores que han podido comprobar visitando la finca, el tamaño y peso de las sandía, solicitando semillas e informes para su cultivo en años sucesivos.

DEPORTIVAS. — El domingo celebróse un partido de fútbol homenaje al jugador del Alcácer que durante el partido correspondiente al II Trofeo Vicente Gimeno, sufrió fractura de la pierna derecha, contendiendo el E. D Benifayó y el Alcácer, venciendo el equipo local por 4 a 0. Durante el descanso se le entregó al jugador lesionado, Francisco Ballester, un precioso trofeo.—CORRESPONSAL.

Pedreguer

PRIMERA MISA VESPERTINA. — Con el fin de que los numerosos trabajadores que en esta época del año se dedican a la recolección de frutos y productos del campo, especialmente la uva moscatel, puedan cumplir con los preceptos de nuestra Santa Madre Igresia, el pasado domingo, a las ocho de la tarde, se celebró en nuestra iglesia parroquial la primera misa vespertina, a la cual asistieron numerosos fieles.

LUCHA CONTRA LA MOSCA.—La Hermandad Sindical de Labradores y Ganaderos de esta localidad, ha ordenado el tratamiento inmediato de la lucha contra la llamada mosca del mediterráneo, en las higueras, principal foco de infección de estos devastadores insectos.

TRINQUETE.—El pasado domingo se celebró en el trinquete de esta localidad un emocionante partido de pelota a raspote, entre Monzó y Marsalet contra Pisarret y Cabet. Tras reñida competición, vencieron los primeros por 25 tantos a 20.

LA SALA DE SESIONES DE NUESTRO AYUNTAMIENTO. — Días pasados visitamos detenidamente nuestra nueva y hermosa Casa-Ayuntamiento. Todas sus dependencias nos parecieron suficientemente espaciosas para los fines a que se dedican cada una de ellas, pero, observamos que la habitación dedicada a sala de sesiones, la ocupan totalmente los sillones donde se sientan los señores concejales. Con ello, nos preguntamos: Si las sesiones que celebra nuestro ayuntamiento, son públicas y por tanto pueden asistir a ellas, sin voz ni voto, todos los que lo deseen, ¿qué lugar han de ocupar quienes quieran hacer uso de este derecho? Con la capacidad que tiene la sala, si los sillones de nuestros ediles estuviesen un poco más agrupados y se colocaran algunas hileras de sillas para el público, creemos que, algunos vecinos, asistirían a las sesiones, deseosos de conocer personalmente lo que en ellas se trata, no dudando que ello daría un aspecto solemne y esplendoroso a las mismas.

DE EJERCICIOS ESPIRITUALES. —Con el fin de asistir a una tanda de ejercicios espirituales, han marchado a Onteniente, nuestro querido cura párroco, don Enrique Bernabeu Alcaraz.—JUAN GAYA ROSELLO.