

**Regresan las  
LOGIAS  
masónicas**



**La difícil  
elección del  
BACHILLER**



**CONFLICTOS  
entre pueblos  
vecinos**

# domingo

de **LAS PROVINCIAS**

29 de abril de 2001

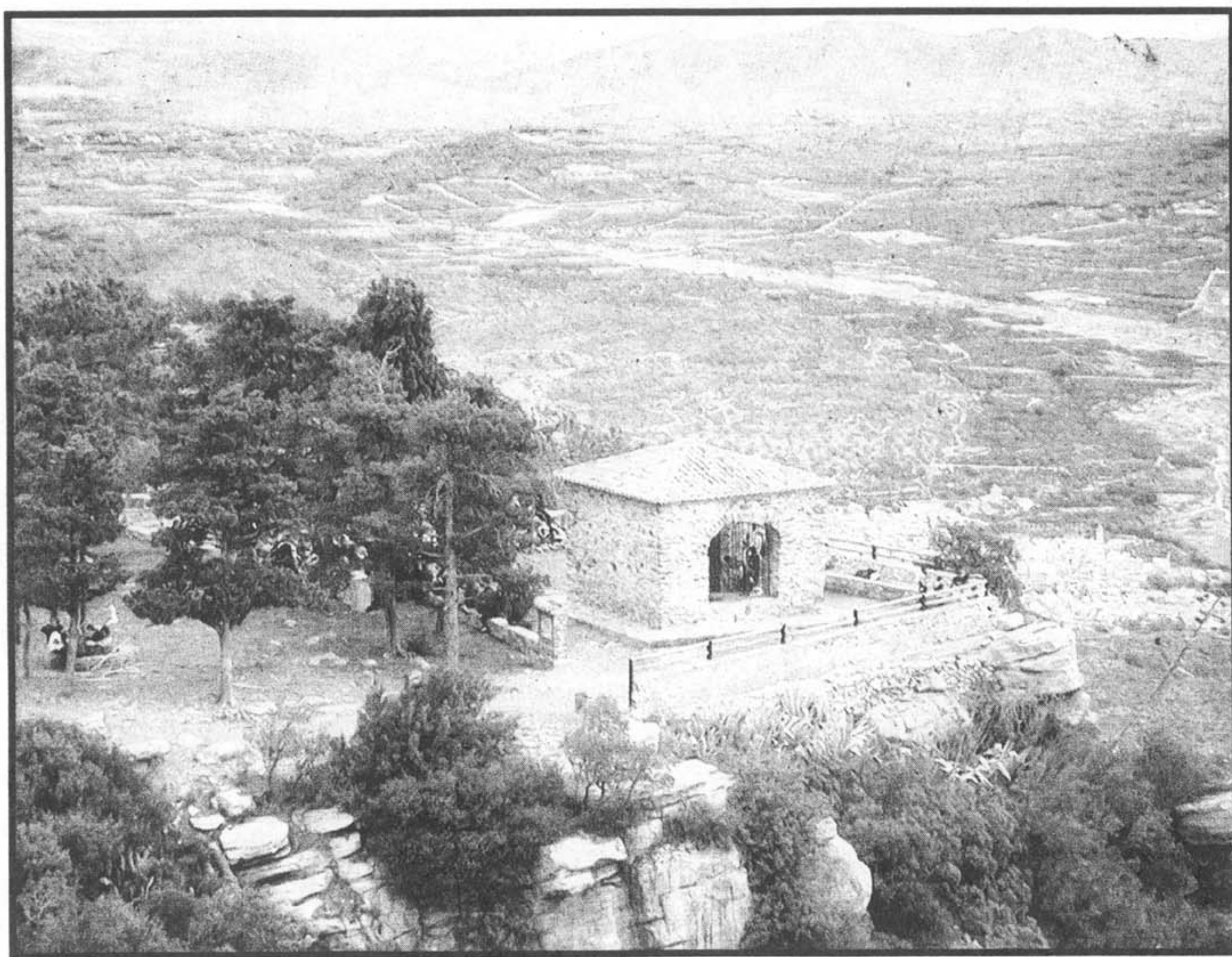

Paco Bono

# Turismo VERDE

Las sierras de Iрта, Mariola y Calderona serán parque natural el próximo verano, con lo que casi 40.000 hectáreas de monte en la Comunidad Valenciana también gozarán de la máxima protección medioambiental. Además, los amantes del turismo ecológico darán nueva vida a 26 municipios ubicados junto a estos parajes. Así, se conjugarán el ocio y la conservación de la fauna y la flora. El turismo verde arranca con fuerza.



La sierra de Irta, última cordillera sin edificar del litoral valenciano. Debajo, una de las neveras que forman de los restos arquitectónicos de Mariola. Losas/Peñalba

# Atractivo NATURAL

Belén Ríos VALENCIA

## Los parques de Irta, Mariola y Calderona abren expectativas turísticas a 26 pueblos

**T**res nuevas sierras elevarán el próximo verano hasta 14 el legado valenciano de parques naturales. La declaración de parque natural de Irta, Mariola y Calderona supondrá el establecimiento de limitaciones sobre usos y aprovechamientos del monte para garantizar la conservación de ecosistemas, así como la promoción de medidas de restauración y mejora de los recursos naturales.

En las tres sierras se establece un área total de máxima protección de 37.500 hectáreas por su enorme valor ecológico. Pero junto a la indiscutible importancia de cara a la conservación de la flora y la fauna, la declaración de parque natural es una figura vital para la socioeconomía de los municipios enclavados en las sierras.

La figura pretende el descubrimiento social de los importantes valores naturales, culturales y turísticos que albergan estos espacios, algo que puede servir de revulsivo económico para los pueblos, especialmente en las zonas de interior.

Sólo la sierra Calderona engloba a 16 municipios de las comarcas del Alto Palancia, Camp de Morvedre y Camp de Túria a lo largo de las 45.000 hectáreas que supone el ámbito territorial del Plan de Ordenación de Recursos Naturales. Y en el caso de Mariola, cuenta con una extensión de 16.000 hectáreas, delimitadas por un área homogénea de relevantes valores que unen las poblaciones de Bocarent, Alfafara, Agres, Muro de Alcoy, Cocentaina y Alcoy.

La última sierra virgen del litoral valenciano, Irta, está delimitada por Peñíscola, Alcalá de Xivert y Santa Magdalena de Pulpis. Precisamente esa peculiaridad de ser una

cordillera costera la ha convertido en la más polémica a la hora de consensuar su protección. Los intereses constructores han provocado controversia entre las autoridades locales y las estrictas restricciones a la urbanización de terrenos que ha promovido la Conselleria de Medio Ambiente.

Aun así, la mayoría de alcaldes opina que la declaración de parque natural servirá de revulsivo y confían en que la mejora de las infraestructuras y la inversión de más de 1.500 millones a la que se ha comprometido el Consell cree grandes expectativas para los municipios. Para sus vecinos, las sierras sig-

nifican paisajes, leyendas e historia y han estado ligadas a su devenir.

Por ejemplo, la sierra Mariola es uno de los casos paradigmáticos en los que la relación hombre-medio alcanza su máxima expresión y alberga importantísimos restos históricos, legado de aquellos que un día la habitaron.

En sus montañas se encuentran valiosos restos arqueológicos, que abarcan desde el paleolítico medio hasta la edad del bronce, así como restos ibéricos.

La sierra acoge además importantes restos arquitectónicos, como las neveras del pico Contador y los castillos de Cocentaina y Agres. Por eso, a la belleza paisajística se une el interés cultural que ofrece Mariola a los amantes del turismo rural.

## Centros de visitantes

Irta, Mariola y Calderona entrarán a formar parte del proyecto Parques Naturales de la Comunidad Valenciana. Un programa que tiene precisamente entre sus finalidades establecer vínculos entre la población y la economía de la zona y el propio parque.

La Conselleria de Medio Ambiente prevé la puesta en funcionamiento de una red de centros de visitantes en todos los parques. Unas instalaciones que considera imprescindibles para garantizar una eficaz gestión.

También, y como proyecto innovador, se ha previsto la creación de una red de eco-tiendas. Se trata de establecer puntos de venta en los que puedan promocionarse los productos artesanales autóctonos y que además persigue el fomento de la ecoproducción, sirviendo de escaparate a aquellos productos obtenidos siguiendo técnicas de cultivo o producción ecológicas.



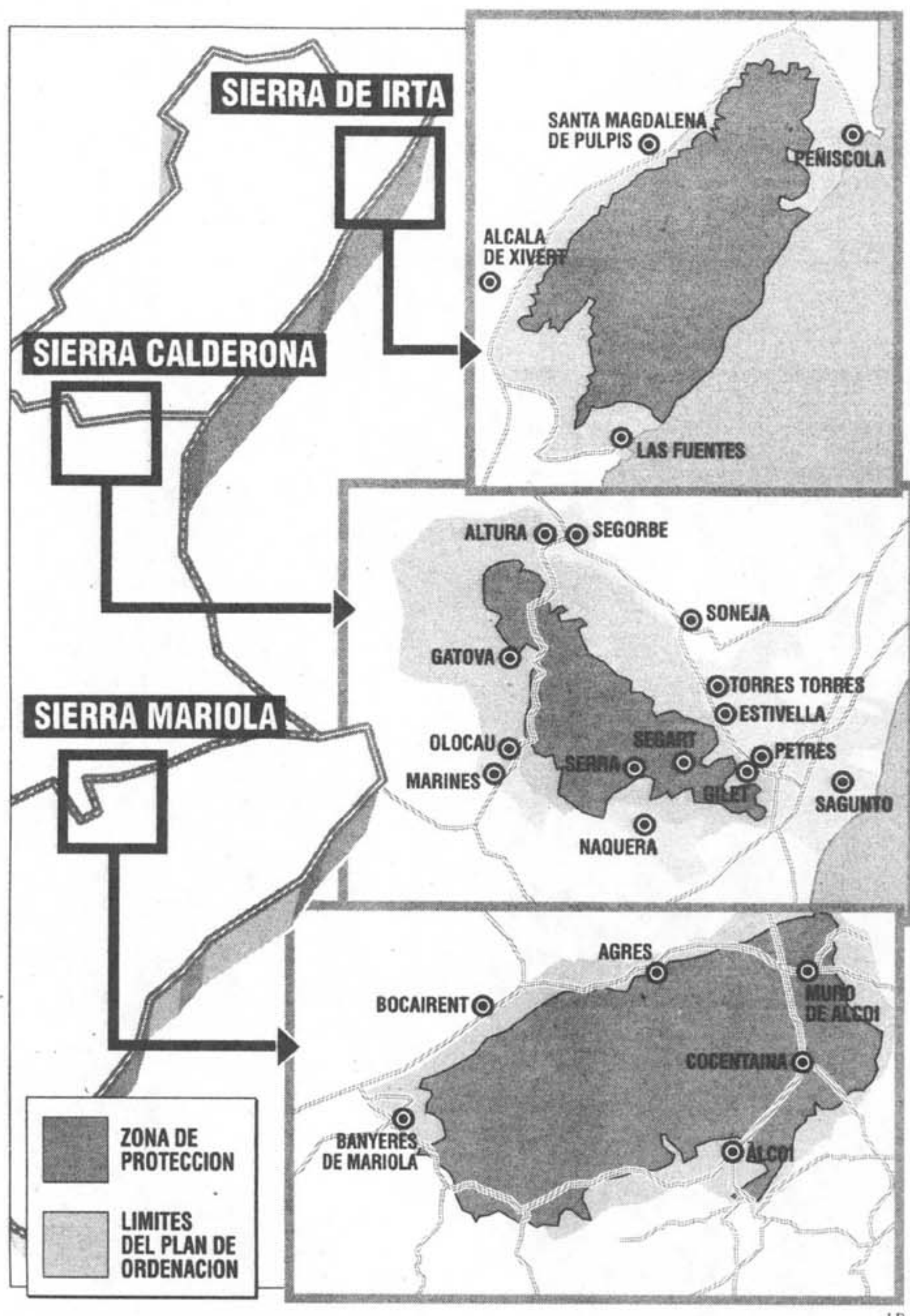

## Calderona, la mayor extensión

**Nombre:** Sierra Calderona.  
**Extensión:** Casi 45.000 hectáreas, de las que 17.770 conformarán el parque natural como zona de máxima protección.  
**Ubicación:** Es una alineación montañosa entre las cuencas de los ríos Palancia y Túria, extendida en las comarcas del Alto Palancia, Camp de Morvedre y Camp de Túria.  
**Peculiaridades:** La sierra Calderona es el

parque natural que ocupa mayor extensión.  
**Valores:** Especialmente relevante por la variedad de su fauna en los distintos hábitats forestales de matorral, rupícolas, de ribera y de cultivo. Cuenta con especies tan importantes como el águila perdicera, el halcón peregrino, el búho real, el águila culebrera o el trepador azul.



Paco Bono

## El patrimonio de Mariola

**Nombre:** Sierra Mariola.  
**Extensión:** Más de 16.000 hectáreas, de las que 12.000 se han propuesto como espacio natural protegido o parque natural.  
**Ubicación:** La sierra alicantina de Mariola discurre por los términos municipales de Bocairente, Alfafara, Agres, Muro de Alcoy, Cocentaina, Alcoy y Banyeres de Mariola.  
**Peculiaridades:** Sus importantes acuíferos dan lugar a innumerables fuentes, manantiales y surgencias que salpican toda la superficie de la sierra. Además cuenta con valiosos restos arqueológicos y arquitectónicos.  
**Valores:** En Mariola han sido catalogadas más de 1.200 especies de vegetales superiores. También acoge especies protegidas como el gavián.



Penalba

# “Habrá que esperar”

Con mucha esperanza pero reticencia. Esa es la forma en que la mayoría de alcaldes y vecinos afectados esperan la declaración de parque natural de las sierras valencianas de Irtta, Mariola y Calderona. Todos ellos se muestran confiados en que se va a potenciar las visitas turísticas a sus municipios, aunque aseguran que se debe ser cauto y no adelantar vótores.

“En principio valoramos el proyecto, porque además de garantizar la protección de la sierra, va a suponer un atractivo importante. Quienes visiten Mariola también visitarán Bocairent y tendrán la oportunidad de conocer nuestras riquezas, que son muchas. Pero creo que habrá que esperar a que se ponga en marcha el proyecto para ver resultados”, explica Juan Bautista Sanchis, alcalde de este municipio de la Vall d’Albaida en cuyo término discurre el 50% de la superficie que ha sido objeto de protección en Mariola.

En el mismo sentido se pronuncian las autoridades locales de las comarcas del Camp de Morvedre y el Alto Palancia, que se adentran en la Calderona. “Esperamos que sirva de empuje económico, pero al cabo del tiempo, cuando el parque se convierta en tal y se hayan hecho todas las inversiones necesarias”, mantiene Rafael Calvo, primer edil de Segorbe.

La opinión de Calvo es coincidente con la de Manuel Carot, alcalde de Altura, para quien “la creación de infraestructuras ante el reto del

futuro parque natural es fundamental para que revierta en beneficio de los municipios”.

Otra de las reivindicaciones de los alcaldes es la participación en la gestión del espacio natural y que se establezcan ayudas para quienes “se vean obligados a cercenar su producción o los particulares cuyas propiedades se vean afectadas por las restricciones”.

El presidente de la Diputación de Valencia, Fernando Giner, ha destacado también la importancia del Plan de Ordenación de Recursos de la Calderona, “un instrumento valiosísimo que permitirá dinamizar la actividad de los municipios de interior, que contarán con más recursos para conservar su patrimonio natural y aprovechar las oportunidades que plantea el turismo rural”.

Una visión particular se tiene sin embargo en los términos a los que afecta la sierra de Irtta, por los intereses especulativos que despierta una cordillera costera. Así, el alcalde de Alcala de Xivert considera la declaración de parque natural “muy positiva” pero alegó al proyecto para pedir la edificabilidad en la línea de costa.

Por su parte, los propietarios forestales, que poseen el 66% del monte valenciano, piden compensaciones económicas por la pérdida de patrimonio y las limitaciones de actuación que para ellos conllevan los parques, según aseguró María Victoria Fernández de Córdoba, presidenta de la Asociación de Propietarios Forestales de la Comunidad Valenciana.

### Los alcaldes afectados apoyan con cautela los proyectos

## Irtta, sierra virgen litoral

**Nombre:** Sierra de Irtta.  
**Ubicación:** Está situada en la comarca castellanense del Baix Maestrat, entre los términos municipales de Peñíscola, Alcala de Xivert y Santa Magdalena de Pulpis.  
**Extensión:** Es un espacio de más de 12.000 hectáreas, de las cuales se han propuesto como zona de máxima protección 7.743.

**Peculiaridades:** Acantilado de tipo medio y bajo que presenta vegetación típicamente mediterránea: palmito, lentisco, pino, hinojo marino, olivos y algarrobos. Es la última sierra litoral que queda sin edificar.

**Valores:** En el aspecto faunístico presenta especies propias de zonas de acantilado, como el paño, la gaviota audouin o cormoranes moñudos.



Losas