

Un bosque encantado

El Parque Natural de la Serra Calderona esconde un verdadero tesoro natural preservado a lo largo del tiempo. En el mismo corazón del Parque, entre los términos de Gátova, Serra,

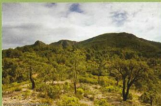

Segorbe y Marines se encuentra el bosque de alcornoques (*Quercus suber*) que delimita gran parte del Área de Especial Protección.

Nuestro alcornocal sobrevive en un territorio típicamente mediterráneo, estricto para la vida vegetal y en una continua adaptación para todas las plantas que tienen que afrontar unos períodos estivales extremadamente secos.

Estos árboles han resistido los terribles efectos de los incendios con una capacidad de adaptación extraordinaria. Son capaces de soportar altas temperaturas y de rebrotar al poco tiempo.

La surera (nombre valenciano) ha sido muy apreciada a lo largo de la historia por el corcho de su corteza que se utiliza básicamente para la elaboración de tapones. Aún hoy todo el proceso de extracción y preparación de esta materia prima ha necesitado de expertas manos y ha sido un oficio muy arraigado en la comarca, siendo además un tipo de trabajo muy artesanal.

El alcornocal cumple ejemplarmente las funciones del desarrollo sostenible: elaboración de productos de calidad (corcho, ganadería, miel, plantas medicinales y aromáticas, setas...), conservación (biodiversidad, flora, fauna, paisaje), mantenimiento de usos y costumbres tradicionales, desarrollo de la población en las zonas rurales.

El valor de conservar

La sierra Calderona, declarada Parque Natural en enero de 2002, es uno de los Espacios Protegidos más concurridos de la Comunidad Valenciana por su proximidad a comarcas muy pobladas como el Camp del Turia, el Camp de Morvedre, Alto Palancia y el área metropolitana de Valencia.

Respetar las normas para una mejor conservación del Espacio Natural y evitar conflictos entre los distintos usuarios es responsabilidad de todos.

El Parque Natural cuenta con dos documentos que se aprobaron por Decreto: el Plan de Ordenación de los Recursos Naturales (Decreto 77/2001 del 2 de abril) y el Plan Rector de Uso y Gestión (Decreto 46/2006 del 31 de marzo).

Mediante este último documento se declara un sector como Área de Especial Protección (AEP) de gran interés botánico ya que alberga uno de los alcornocales más meridionales de la comunidad valenciana y en la que podemos encontrar 2 de las 7 micro reservas de flora que hay en la Sierra Calderona, la de Penyes Altas y el Barranco Saragatillo. También se trata de una zona de gran interés faunístico en la que se encuentra representada gran parte de la fauna mediterránea, con especies protegidas como el águila perdicera.

En cuanto a los valores patrimoniales destacan entre otros el "poblado de l'Olla", alquería islámica y el "Ventisquer de Rebaladors" construido en el s.XVIII por los cartujos de Porta Coeli.

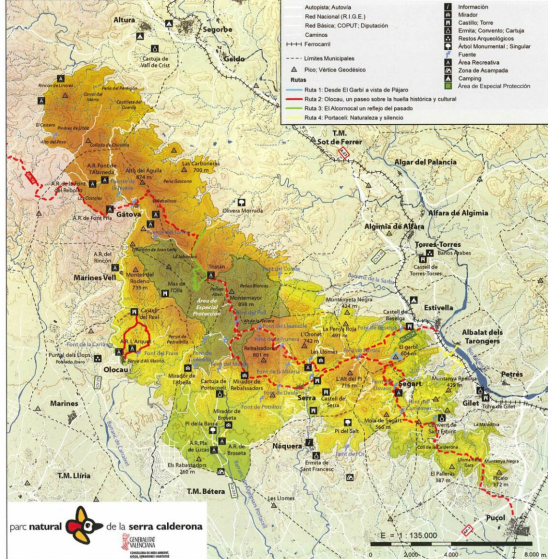

A tener en cuenta por todos los usuarios ...

No se permite transitar campo a través y siempre respetando las propiedades privadas y las zonas temporalmente restringidas por motivos de "Regeneración" o "Seguridad".

Para aquellos que circulan con vehículos motorizados ...

En la siguiente tabla se han resaltado aquellos puntos más importantes de los artículos del PRUG y del Decreto 8/2008 de Circulación de Vehículos por Terrenos Forestales.

Sugerencias para proteger y respetar la naturaleza

- Somos responsables en la protección del medioambiente. La naturaleza es patrimonio de todos y es el legado que dejamos, no dañes la flora y fauna.
- Permite que los sonidos de la naturaleza te envuelvan , Disfruta sin hacer ruido.
- Respeta a los demás usuarios
- Preserva el pasado. El patrimonio cultural nos pertenece a todos; trata de no alterar las ruinas y los lugares históricos.
- Revisa el área recreativa que has utilizado, no dejes huella de tu visita.
- El fuego puede ser tan destructivo para las especies salvajes y su hábitat como lo es para las personas y sus propiedades; no tires cigarrillos en el monte.
- En bicicleta, moto o coche, reduce la velocidad cuando pases cerca de caballos y caminantes, deja espacio suficiente, ellos tienen preferencia.
- Los animales domésticos pueden asustar y molestar a los animales silvestres; lleva siempre atado a tu perro.

En la tabla se detalla la normativa a tener en cuenta para la práctica de algunas de las actividades de Uso Público en el Parque Natural, y la normativa específica del Área de Especial Protección.

	Normativa General Parque Natural	Normativa Específica Área de Especial Protección
Montañismo	Escalada: autorizada en "Peñas de Guaita" (Sagunto). No se permite el equipamiento de nuevas vías de escalada que precisen de elementos técnicos fijos.	
Senderismo y Rutas	Se puede transitar en todo el Parque por las sendas y pistas autorizadas. Los grupos de más de 50 personas han de solicitar <u>Autorización*</u> .	Los grupos de más de 20 personas han de solicitar <u>Autorización*</u> .
Bicicletas	Se permite la circulación de bicicletas por las pistas forestales autorizadas . No se puede circular por sendas. La velocidad máxima será de 30 km/h . Los grupos de más de 15 ciclistas han de solicitar <u>Autorización*</u> .	
Actividades Ecuéstriles	Se puede transitar por las pistas forestales autorizadas .	
Vehículos Motorizados	Queda prohibida la circulación por pistas forestales de vehículos de 3 ruedas, quads, quads ATV, ..., entre otros, y el uso de neumáticos de motocrós en rueda motriz (Art 4 Decreto 8/2008) La velocidad máxima será de 30 km/h . En ningún caso se puede circular por sendas. No está permitida la circulación nocturna. Los grupos de más de 5 vehículos motorizados han de solicitar <u>Autorización*</u> .	No está permitida la circulación de vehículos motorizados, salvo los autorizados, en el interior del Área de Especial Protección.

Autorización*: se solicitará por escrito en la Oficina del Parque Natural con 15 días de antelación.



Teléfonos de Interés

- Emergencias e información del estado de alerta (barbacoas, paellers, ...) **112**

- SEPRONA: **900 713 182 / 062**

- PROP (autorizaciones para acampar): **012**

- Oficina Parc Natural de la Serra Calderona
96 168 19 93 / serra_calderona@gva.es

- Conselleria de Medio Ambiente: **96 197 35 00**

 GENERALITAT VALENCIANA
CONSSELLERIA DE MEDI AMBIENT, AIGÜA, URDIAMENTS I PARQUES

Fotografías cedidas por: © Luis Calvente - www.fotosvalencia.es

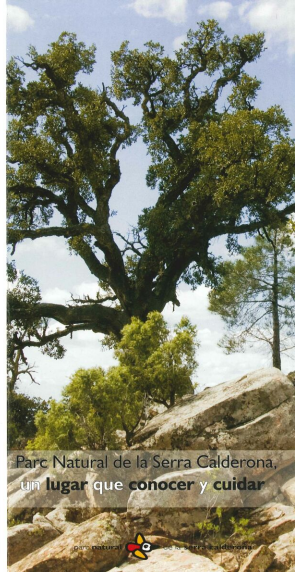

Parc Natural de la Serra Calderona,
un lugar que **conocer y cuidar**

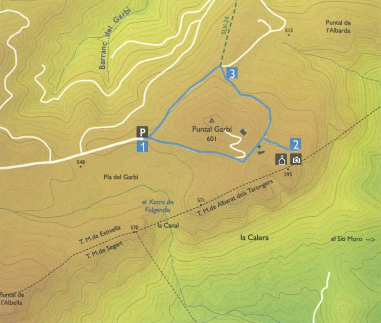

Ruta 1: Desde El Garbí a vista de Pájaro

Dificultad: **sencillo**
 Longitud aprox: **1,5 km**
 Tiempo aprox.: **45 minutos**

Desde la población de Serra o la población de Torres Torres por la CV-310 llegamos al desvío que nos dirige a Barraix / Garbí / Segart. Sin dejar el camino principal asfaltado llegamos a una pequeña replaza donde se ubica la señal de inicio de la ruta.

Nos encontramos en el término de Estivella y llegaremos hasta el **mirador del Garbí**. Es un conjunto formado por el Puntal de l'Abella (654m) al oeste, el Garbí (601m) en el centro y la Albarda (521m) al este.



1 El Pla del Garbí

Saldremos del parking en dirección Este, hacia el mirador y en la primera parada observaremos frente a nosotros el Pla del Garbí, una zona extensa donde es evidente la ausencia de estrato arbóreo, consecuencia de incendios en los años 70 - 80. Actualmente destaca la presencia de la vegetación regenerada tras el mismo: jara (*Cistus monspeliensis*), coscoja (*Quercus coccifera*), aladierno (*Rhamnus alaternus*), albaída (*Anthyllis cytisoides*).

Subiremos, en dirección al mirador, por un camino de color rojizo indicativo del material de rodano tan característico de la Sierra. En la zona en la que encontramos cubierta arbórea, predomina el pino rodano (*Pinus pinaster*). Este pino es el de crecimiento más rápido. Entre sus usos tradicionales estaba la extracción de resina y su aprovechamiento maderero, pero en estas zonas dejó de aprovecharse económicamente hace muchos años.

Acompañando al pino rodano encontramos madroños (*Arbutus unedo*) Su nombre científico (*Arbutus unedo*) deriva del latín y quiere decir "uno", "solo", recordando la necesidad de "comer sólo un fruto" por contener alcohol y producir dolor de cabeza. El madroño es una especie piroresistente, brotando de raíz después de quemarse pues aprovecha la reserva alimenticia que le facilita el tocón. Antiguamente la leña y el carbón que se obtenían del madroño era más valorada que la de la encina. Y con el madroño están los brezos como la *Erica scoparia*, (*Erica arborea*).

Frente a nosotros La Mola de Segart y al fondo el Golfo de Valencia. En días claros podremos ver el Parc Natural de l'Albufera e incluso el Parc Natural del Montgó. Más a la derecha nos

encontramos con el Puntal de l'Abella (654 m) donde se desarrollan especies botánicas tan sobresalientes que han permitido su declaración como microrreserva de Flora.

2 Mirador del Garbí

A nuestra izquierda un área recreativa y de descanso, donde además se encuentra la Ermita de la Santa Creu de moderna construcción que sustituye a otra que se edificó en 1787. La desaparecida ermita tuvo hospedería hasta principios del pasado siglo.

Este es un mirador de grandes precipicios donde pueden apreciarse las características rocas de rodeo que forman un espectacular balcón hacia el Valle del Palancia, el mar mediterráneo y lejana la ciudad de Valencia.

En días claros podremos observar el gran arco del golfo de Valencia: desde la Sierra de Irta hasta el cabo de Sant Antoni, a veces incluso las Islas Columbretes en frente de Castellón.

3 Pista forestal

De regreso al punto de inicio, el itinerario recorre una pista forestal desde la que podemos observar el valle del río Palancia y tras él, la Sierra de Espadán en la provincia de Castellón, otro de los parques naturales de la Comunidad Valenciana.

Entre la vegetación próxima a la pista destacan magníficos ejemplares de madroño (*Arbutus unedo*), lentisco (*Pistacia lentiscus*), coscoja (*Quercus coccifera*). Por esta pista llegaremos de nuevo al punto de inicio.

Panorámica del Garbí

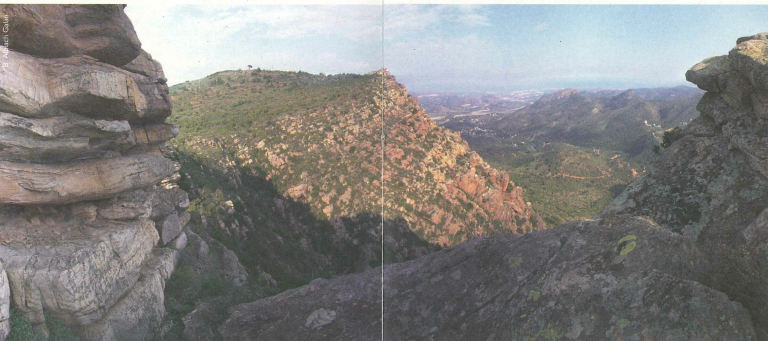



Ruta 2: Olocau, un paseo sobre la huella histórica y cultural

Dificultad:

la subida al castillo es de cierta dificultad el resto es sumamente sencillo

Longitud: 5 km

Duración:

con la subida al castillo del Real: 2h 45'

Sin subir al castillo: 2.00 horas

El inicio de esta ruta parte de la misma población de Olocau, concretamente de la Font de la Carrasçà. Esta fuente se encuentra ubicada en la misma salida de la población al lado de la carretera CV-25 dirección Marines Vell /Gátova.



Olocau es una población de la comarca del Camp del Túria, tiene unos 960 habitantes y se encuentra a los pies de la Sierra Calderona, junto al Barranc del Carrasçat. Su principal actividad económica está basada en la agricultura y servicios.

Desde el Neolítico han quedado numerosos restos en forma de yacimientos que han dejado una huella de gran riqueza arqueológica.

Inicio del Itinerario:

El itinerario parte de la Font de la Carrasçà y lo continuaremos por el camino de Terreta Blanca que se dirige al Castell del Real.

1 Collado de Terreta Blanca.

Durante el ascenso por el camino de Terreta Blanca observamos la transición del suelo de rodeno, ácido y de color rojo, a un suelo calizo, básico y de color blanco. Este cambio en la composición del sustrato producirá también cambios en la vegetación.

Nos detendremos en el collado de Terreta Blanca y desde allí la vista se pasea por la Vall de la Quebrantà del Coixo. El fondo del valle es principalmente agrícola, mientras que a la derecha del camino destaca vegetación forestal, siendo la especie dominante el pino blanco (*Pinus halepensis*) que ha prosperado sobre antiguas zonas de cultivo de secano.



2 Aljub del Castellet o del Castell del Reial

En este punto podemos decidir si subimos al castillo o si, por el contrario, continuaremos el camino hasta la siguiente parada. Si nuestro caso es el segundo, tomaremos el camino de la Canyaeta de Xaviellet y pasaremos cerca de un aljibe, una construcción antigua de piedra seca destinada al almacenamiento de agua de lluvia.

3 Castell del Reial (Opcional)

Es un ascenso que nos situará a 574 m de altitud, es de cierta dificultad y no está recomendada para niños y personas poco acostumbradas a caminar con desnivel.

La senda llega hasta los restos de una fortificación musulmana conocida como Castell del Reial. Durante la Conquista, este castillo sería uno de los últimos en rendirse al rey Jaime I, para ser abandonado definitivamente después de la expulsión de los moriscos en 1609.

El castillo disponía en su interior de dos recintos defensivos. Del primero se observan restos de muralla y un aljibe. Del segundo, que es el que reúne las principales dependencias del castillo, también existen en la actualidad varios tramos de la muralla y otros edificios auxiliares. En su interior se encuentran distintos elementos de torres defensivas y los restos de la torre mayor de planta rectangular.



Aljub del Castellet, con el castillo del Reial al fondo

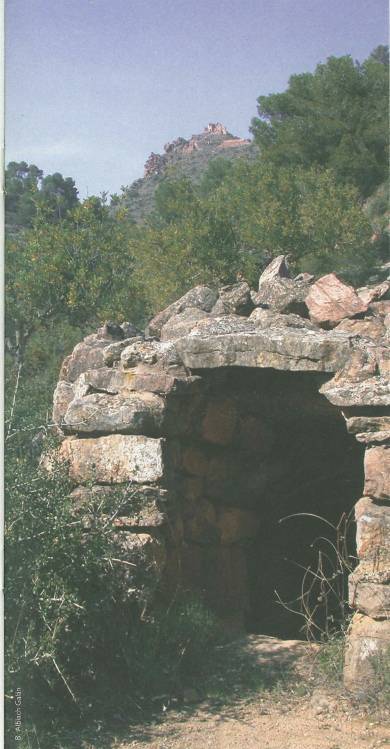

4 Canyaeta de Xavielet

Aquí encontramos la vegetación más interesante de todo el recorrido por la dificultad que supone encontrar en la Sierra Calderona manchas relictas de alcornoques.

Los alcornocales son muy exigentes, en cuanto a suelo (prefieren los suelos silíceos como el rodeño), requieren unas condiciones de humedad elevadas y además no soportan temperaturas muy bajas. Es por esto que encontramos con estas pequeñas manchas de alcornoques, conceden gran valor a nuestro recorrido.

5 La Font del Frare

Siguiendo las indicaciones de la señalización, regresaremos de nuevo al pueblo de Olocau, pero antes nos detendremos en la Font del Frare. Fuente construida, como lee la inscripción, por el Conde Diego de Fenollet en el s. XVIII. La exuberancia y frescura de la vegetación del fondo del barranco nos recuerda que la humedad es una de las condiciones más adecuadas para su desarrollo.



Font del Frare. 1796



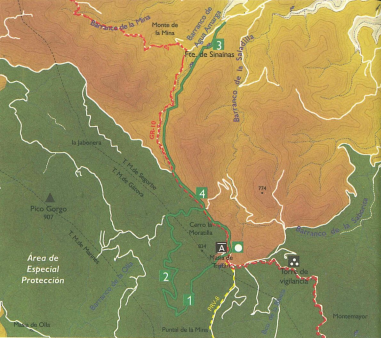

■ Ruta 3: El Alcornocal un reflejo del pasado

Longitud aprox.: **9 km**
 Dificultad: **Sencillo**
 Tiempo aprox.: **1 hora**

Acceso a la señal de inicio de ruta:

Desde la carretera comarcal CV-25 que nos lleva a las poblaciones de Olocau, Marines Vell y Gátova, cogéremos un desvío a la derecha antes de entrar a la población de Gátova y sin abandonar el camino que se convierte en pista forestal llegamos a la Masía del Tristán donde encontramos el inicio de ruta.

Proponemos un sencillo itinerario en bicicleta en el mismo corazón de la Sierra Calderona. Para llegar al inicio tendremos que acercarnos hasta la Masía del Tristán, en el término municipal de Segorbe (Castellón). Esta es una zona recreativa en la que podremos disfrutar de paellers, mesas, agua, abundante y fresca sombra y de un entorno natural tranquilo y agradable.

1 El Gorgo y el Castell del Reial

Aquí podemos disfrutar de una estupenda panorámica del Valle del Turia. Delante de nosotros se alza una de las cimas más elevadas de la Serra Calderona, es el macizo del Gorgo, con 907 m de altura.

A la izquierda del Gorgo se reconoce lejana la figura del Castell del Reial, entre los términos de Olocau y Marines Viejo.

2 Los bancales agrícolas

Nuestras montañas han sido modificados por el ser humano desde el Neolítico. Los objetivos eran la explotación forestal, agrícola y ganadera. Además de algunas construcciones para el ganado, lo más patente que queda de aquellos tiempos de intensa actividad en nuestras montañas son los bancales. Como si fueran escalones permiten aprovechar el espacio horizontal para el cultivo. Aunque en la época árabe ya se practicaba esta técnica, en la Sierra Calderona las mayores transformaciones se dieron ya en la época cristiana para el cultivo de algarrobos, olivos, cereales, vides, etc.





El abandono actual de estos cultivos ha permitido que la vegetación potencial de la zona vuelva a colonizar el monte y de nuevo encontramos encinas (*Quercus ilex*) y alcornoques (*Quercus suber*) salpicando el paisaje.

1 El alcornoque de Tristán

El alcornoque es de tronco grueso y cubierto por una característica corteza conocida como corcho. Su fruto, la bellota se aprovecha como alimento para el ganado porcino.

Supuso un sostén de la economía de nuestros antepasados.

Otros aspectos interesantes de este árbol son: la protección que le supone la gruesa capa de corcho frente a un incendio y la capacidad de sus ramas de rebrotar después del mismo.

4 Font de Sinaina

Después de dar una vuelta circular al entorno de la Masía del Tristán, en la primera encrucijada seguiremos hacia la izquierda y bajamos hasta el siguiente cruce (Gátova o Segorbe); elegiremos Segorbe. Por esta pista llegaremos a la font de Sinaina.

Desde este punto regresaremos al área de descanso de la Masía del Tristán.

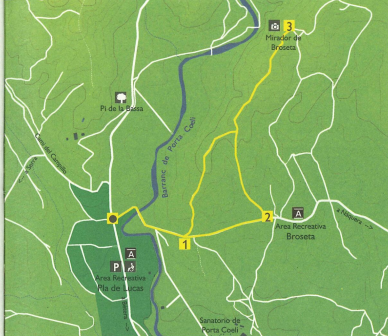

Ruta 4: Portaceli: Naturaleza y silencio

Dificultad:	Sencillo
Longitud aprox.:	4 km
Tiempo aprox.:	90 min

Desde Nàquera en direcció a la població de Serra, encontramos un desvío a la izquierda que nos lleva a Portaceli y al área recreativa del Pla de Lucas. El inicio de ruta esta en el mismo cruce de las carreteras que van a la derecha a la Cartuja y a la izquierda a la carretera Betera-Olocau.

Desde Betera, saliendo de la población, desvío a la izquierda por la carretera que se dirige a Olocau y en la segunda rotonda coger el desvío a la derecha en direcció Base militar/Portaceli. Llegamos al área recreativa del Pla de Lucas, allí en el cruce de carreteras de Nàquera y Cartuja se encuentra la señal de inicio de ruta.



Nos encontramos en la puerta de entrada a la Sierra Calderona por los Montes de Portaceli. Una zona con un entorno natural de alto valor ecológico y un lugar destinado al esparcimiento y al ocio que todos debemos cuidar, el Pla de Lucas. Además podremos contemplar la Cartuja de Porta Coeli y con su historia, conocer un poco de nuestra historia.

1 Pla de Lucas

La vegetación dominante la componen pinos salpicados de manchas de monte bajo mediterráneo. Los pinos son *Pinus halepensis* (pino blanco). El estrato más bajo de vegetación está compuesto por gran cantidad de plantas aromáticas y medicinales como el tomillo (*Tymus vulgaris*), el romero (*Rosmarinus officinalis*) y la albaída (*Anthyllis cytisoides*). Aparecen también algunos ejemplares de mirto (*Myrtus communis*), lentisco (*Pistacia lentiscus*), coscoja (*Quercus coccifera*) y enebro (*Juniperus oxycedrus*).

Debemos recordar que estos lugares están destinados al ocio de los ciudadanos y ciudadanas son disfrutados por todos, de modo que debemos cuidarlos y ayudar a su conservación.

2 Camino de ascenso al Mirador de la Pedrera

Ahora nos adentramos en una zona que a buen seguro fue aprovechada durante mucho tiempo por los moradores de los alrededores ya que está muy surcada de caminos y sendas, de modo que no debemos salirnos de la ruta indicada si no deseamos perdernos. La mayoría de los montes y pinares que hay por los alrededores del itinerario son propiedad de La Cartuja.

3 Mirador de la Pedrera (o Broseta)

Desde el mirador nuestra vista se pasea por todo el valle de Lullen y observamos, como en una postal,



B. Albalat, Gubin

Cartuja de Portaceli. 1272



la Cartuja de Porta Coeli situada al pie del macizo de Rebaladores.

La Cartuja se fundó en 1272, por el Obispo de Albalat, confesor de Jaime I, bajo las normas de la Orden de San Bruno. En el siglo XV, durante una de las épocas de esplendor económico de la Cartuja, se construye el acueducto con once arcos apuntados.

En 1835, durante la Desamortización de Mendizabal, la Cartuja fue exclaustrada y vendida. Pasó a manos privadas y tuvo distintos usos: hospedería, hospital, cárcel... En 1931, la Cartuja pasó a manos de la Diputación que la cede a los cartujos de nuevo en 1942.

Si miramos hacia la derecha, observamos una cantera de piedra calcárea del jurásico medio y explotada desde el año 1400 aproximadamente. Esta cantera también fue propiedad de los cartujos y el

material que de allí se extrajo se empleó para la construcción de la iglesia de la Cartuja.

Frente a nosotros vemos las consecuencias de un terrible incendio ocurrido en los últimos días de Agosto de 1992 y su efecto más devastador está en la desprotección del suelo y por tanto en la progresión de los fenómenos erosivos. Esta es la razón por la que entre todos, debemos luchar por prevenir los incendios forestales.

El regreso al punto de partida lo haremos siguiendo el camino inverso, tomando un desvío a la derecha que nos conduce al camino inicial.



Mola de Segart

Itinerarios señalizados

Más información en la web de Senda verde:
www.cth.gva.es/cidam/montes/sendaverde

- **GR-10** Andilla-Puçol. 125 km - 33h 55'
- **PR-8** Marines-Olocau-Tristán "Emili Beüt i Belenguer". 18 km - 5h 45'
- **SL-23** Senda Tancada. Estivella. 5 km-1h 30'
- **SL-68** Senda del Blanquissar. Estivella. 4.382 m - 4 h
- **PR-329** Ruta del Salt. 10.510 m - 3h 12m
- **PR-287** Betera - Náquera - Serra. 17 km - 4 h 17'
- **PR-63.9** Gátova a Soneja. 12,5 km - 3 h
- **PR-178** Altura a Cueva santa. 9,6 Km - 2h 40'
- **PR-CV63.8** El Molinar - Bejis

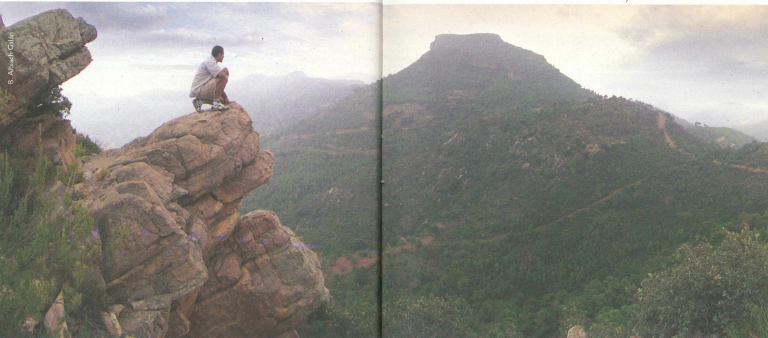

desenvolupada per: **GRUP**



parc **natural**
de la **serra**
calderona



Versión
en Castellano



GENERALITAT
VALENCIANA

CONSELLERIA DE MEDI AMBIENT
AIGUA, URBANISME I HABITATGE



Obra Social "la Caixa"